DIRECTION COMMUNE
La lettre d'information

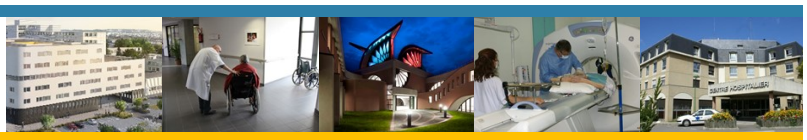

HOPITAL DE MANTES
ChiMM Centre hospitalier intercommunal Meulan Les Mureaux
Poissy Saint-Germain-en-Laye Centre Hospitalier Intercommunal

N°13 – Octobre 2023

Éditorial

Penser ensemble notre action pour les années à venir

Nous sommes fiers de travailler dans des hôpitaux publics dont la raison d'être est claire : soigner, tout en prenant soin de notre communauté, transmettre, tout en formant en continu les agents et contribuer à la recherche clinique, également facteur d'attractivité pour les professionnels.

Pour accomplir **notre raison d'être**, il nous faut aussi penser ensemble notre action pour les années à venir : c'est l'objectif des différents projets sur lesquels les présidences de CME, les responsables des pôles et des services, l'encadrement soignant et les directions travaillent depuis le début de cette année.

Projet médico-soignant partagé pour le groupement hospitalier des Yvelines Nord, **projet commun et projets d'établissement** pour nos hôpitaux, projets également pour les pôles et services à travers leurs **feuilles de route** annuelles : ce sont autant de chemins à emprunter ensemble.

Nous avons pour cela de nombreux atouts. Je vous invite pour le vérifier à feuilleter la nouvelle édition de « L'essentiel du GHT » qui met en avant toutes nos activités au service de la population du territoire.

Cette rentrée est résolument placée sous le signe des échanges et de la communication :

- mise en place de **collèges de l'encadrement** pour chacun des 3 hôpitaux,
- Installation des premiers **comités des projets** dont les comptes rendus seront librement consultables dans les 3 intranets,
- **kiosques d'information et d'échange** sur les projets d'établissement dans les 5 sites hospitaliers.

Ces moments d'échanges sont précieux et utiles, non seulement pour le partage en équipe mais aussi pour nourrir et faire vivre le lien qui nous unit. Soyons tous attentifs les uns aux autres pour entretenir ce lien. Malgré nos doutes et nos difficultés, nous faisons face ensemble ■

Diane PETTER
Directrice générale

Hommage de la communauté hospitalière

Renaud GETTI
1969 - 2023

Le docteur Renaud GETTI, chef de service des urgences du CHIPS et chef du pôle inter-établissements de médecine d'urgence, a réalisé l'ensemble de sa carrière au sein du CHIPS qu'il avait rejoint en 2002 ■

Actualités

Sur le terrain, les équipes se mobilisent au service de la population du territoire. Retour sur des réalisations inspirantes de cette rentrée, parmi les nombreuses actions de promotion des activités de soins, de prévention et de soutien à l'attractivité de nos hôpitaux.

Recherche paramédicale

L'équipe de dialyse du CHIPS s'est engagée dans la recherche en soins infirmiers pour évaluer l'impact de la technique de ponction de la fistule artério-veineuse sur le temps de compression et la qualité de vie des patients. Les résultats ont été publiés en octobre dans la revue scientifique *Haemodialysis International*. Initié en 2015, ce projet a bénéficié de l'accompagnement de la Maison de la recherche de Versailles et d'un financement du ministère de la Santé et des Solidarités ■

Portes ouvertes au bloc

Les équipes du bloc opératoire du CHIMM ont profité d'une journée de maintenance pour ouvrir leurs portes à 43 professionnels et étudiants. Le 27 septembre, infirmiers et aides-soignants confirmés ou en herbe ont été accueillis par les infirmiers de bloc opératoire (IBODE), infirmiers anesthésistes (IADE), chirurgiens, médecins anesthésistes, cadres de pôle et directrice des soins pour cette plongée au cœur du bloc opératoire, de ses 6 salles et de la salle de réveil ■

Séminaire médical

Le 9e séminaire de formation sur le traitement instrumental et chirurgical de la maladie hémorroïdaire s'est tenu les 2 et 3 octobre au CHIPS. Il s'adresse à des gastro-entérologues et des chirurgiens digestifs, en formation ou déjà en exercice, souhaitant se perfectionner en proctologie en validant leur DIU de colo-proctologie. Ces deux journées alternent démonstrations chirurgicales, enseignement, discussions de cas cliniques et écoute des consultants ■

Soirée professionnelle sur la douleur

Les professionnels de santé du territoire ont répondu à l'invitation du CHIMM pour une soirée d'échanges autour du parcours du patient douloureux, animés par la médecin algologue, responsable de l'unité douleur. Pionnière lors de sa création en 2013, c'est l'une des 276 structures labellisées, avec celles du CHIPS et du CHFQ ■

Visite à l'hôpital de Mantes

La directrice générale de l'Agence régionale de santé (ARS) d'Île-de-France, Amélie VERDIER, est venue au CHFQ pour échanger avec les professionnels des services des urgences adultes et pédiatriques, d'obstétrique, de neurologie et d'imagerie. Les échanges ont porté sur l'attractivité médicale en lien avec les priorités du futur Programme régional de santé ■

Sport santé

La rénovation du site hospitalier de Saint-Germain-en-Laye (CHIPS) permet aujourd'hui d'afficher le label «Maisons Sport Santé» sur la nouvelle entrée du site. La plaque a été dévoilée à l'occasion des journées du patrimoine 2023 et de leur thématique «patrimoine du sport ». Une centaine de personnes a participé aux animations proposées au public le 17 septembre pour re-découvrir le nouvel hôpital ■

Prévention dans les collèges

Le département de santé publique du CHIMM est missionné par l'Agence régionale de santé pour organiser la campagne de vaccination contre les infections à papillomavirus humains (HPV) dans les 134 collèges des Yvelines pour les élèves de 5e. Cette vaccination prévient jusqu'à 90 % des infections. Aujourd'hui en France, la couverture vaccinale n'est que de 41,5% chez les filles et de 8,5% pour chez les garçons ■

Communication

Une nouvelle marque soutient désormais l'image des instituts de formation du GHT des Yvelines Nord, avec un nouveau nom , un logotype et une signature : « le Campus inSanté, les instituts publics de formation aux métiers de la santé ». En direction commune depuis 2019, les 9 instituts sont implantés sur 3 sites aux Mureaux (CHIMM), à Poissy (CHIPS) et à Montigny-Le Bretonneux (Université de Versailles Saint-Quentin-en-Yvelines) où sont dispensées 7 formations, initiales ou continues, appartenant aux 3 filières du soin, de la rééducation et médico-technique ■

Campus inSanté
Les instituts publics de formation aux métiers de la santé

Notre action pour les années à venir est formalisée dans les différents projets sur lesquels les présidences de CME, les responsables des pôles et des services, l'encadrement soignant et les directions travaillent depuis le début de cette année.

Nouveau : un comité pour les projets dans chaque hôpital

Le comité des projets est une nouvelle instance interne qui étudie, valide ou non l'opportunité et la faisabilité d'un projet présenté par un service ou un pôle. Ses membres étudient tous les deux mois les projets de développement et de réorganisation de l'offre de soins ou des fonctions supports qui requièrent des moyens supplémentaires (recrutements, travaux, système d'information, plateaux techniques, consommables, etc.) ou à redéployer. Les ordres du jour et les décisions sont communiqués sur les intranets des trois établissements. Les comités sont animés par le directeur de site et le président de la commission médicale d'établissement ou son représentant ■

Des feuilles de route pour les pôles

La feuille de route annuelle, commune à tous les services d'un même pôle, est la déclinaison opérationnelle de ses engagements prioritaires. C'est le fruit d'échanges entre les responsables des pôles et des services, la direction et la présidence de la commission médicale. Les échanges se poursuivent tout au long de l'année sur la base de données et d'indicateurs de suivi de l'activité, de dépenses, de qualité et de ressources humaines ■

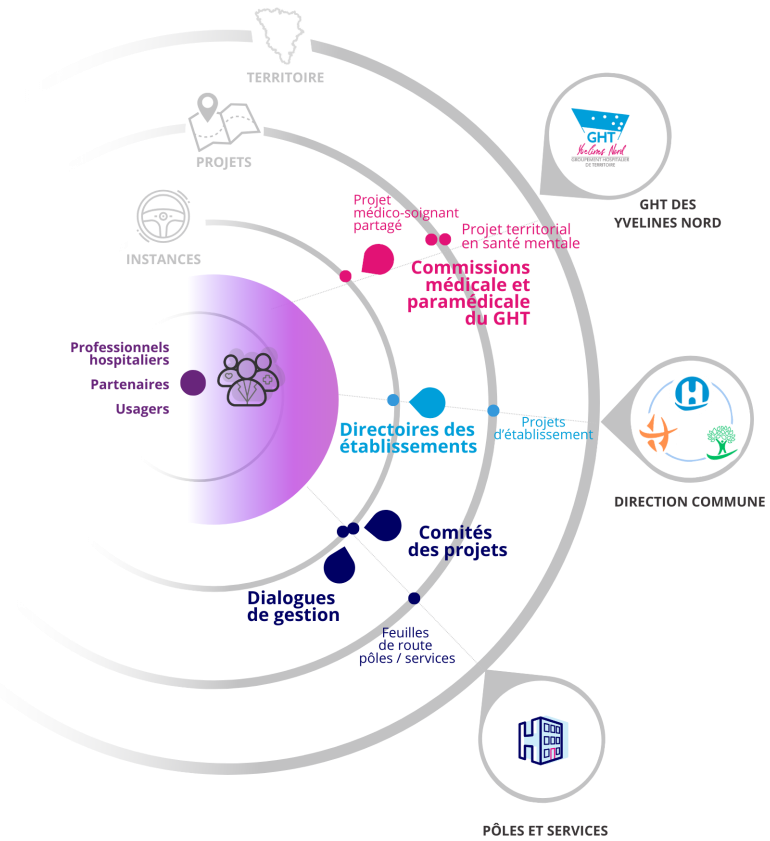

Un projet d'établissement commun au service de l'action des 3 hôpitaux …

Ce projet d'établissement décrit les orientations stratégiques communes aux trois établissements de la direction commune pour les 5 années à venir. Il s'articule autour de 3 axes :

- accessibilité & qualité des soins,
- simplification & construction collective,
- ouverture sur les territoires & coopérations ■

… des déclinaisons locales pour chacun des trois hôpitaux de la direction commune

En lien avec le projet d'établissement de la direction commune, chaque établissement traduit de manière opérationnelle ses priorités d'action autour de quatre thèmes :

- le développement de notre activité et de notre attractivité ;
- la construction des parcours de soins ;
- notre action sur le territoire ;
- nos investissements pour l'avenir.

Elles sont notamment issues des réflexions des groupes de travail des communautés médico-soignantes, des contrats locaux de santé des communes, des projets médicaux des communauté professionnelle territoriale de santé (CPTS), des commissions attractivités, des directoires ■

Un projet médico-soignant partagé, ciment du groupement hospitalier

Le projet médico-soignant partagé (PMSP) décrit la vision que partagent les membres du GHT au sujet de l'offre publique de soins sur le territoire. Il comporte 10 orientations prioritaires en réponse aux besoins de la population et sur la base des propositions des acteurs du territoire réunis en ateliers de travail (mars 2023), du bilan de la mise en œuvre du précédent projet et des apports de la communauté médico-soignante du GHT ■

Ces projets sont en cours de formalisation et seront présentés aux instances des nos hôpitaux et du GHT d'ici la fin de l'année. Des temps d'échange et d'information (kiosque) sont proposés en octobre sur les 5 sites hospitaliers pour informer les agents. Les différents projets seront consultables dans les intranets et sur le portail web ■

ZOOM

La maison médicale de Maule

Des consultations médicales spécialisées et d'infirmières en pratique avancée (IPA) sont assurées par des hospitaliers du CHIPS dans la nouvelle maison médicale de Maule.

Des spécialistes du CHIPS sont désormais présents aux côtés de professionnels de ville regroupés au sein de la maison médicale de Maule, récemment ouverte.

Plusieurs spécialités se sont organisées pour assurer des consultations déportées : la dermatologie depuis le mois de septembre, la gastroentérologie et la médecine du sport en octobre. Des infirmières de pratiques avancées assurent également des consultations de suivi des maladies chroniques.

La maison médicale abrite par ailleurs des médecins généralistes, des chirurgiens-dentistes, des médecins spécialisés en santé de la femme ainsi qu'un laboratoire d'analyses médicales. Les rendez-vous sont ouverts via Doctolib et d'autres spécialités pourraient suivre l'exemple.

L'hôpital de Mantes assure des consultations à Mantes-la-Jolie sur un modèle similaire ■

À lire ou à voir

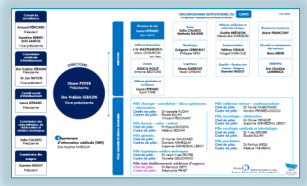

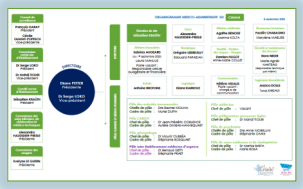

Les organigrammes institutionnels des 3 centres hospitaliers et de l'équipe de direction qui représentent les structures et les responsabilités au sein de notre établissement. Ces supports facilitent les interactions professionnelles et la coordination au sein des établissements

👁 Portail web ou intranets

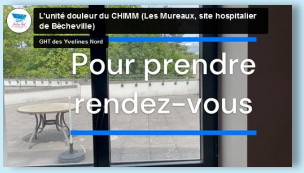

Le film de présentation de l'unité douleur du CHIMM (3 min) située sur le site hospitalier de Bècheville aux Mureaux, destiné aux patients

👁 Portail web ou compte VIMEO du GHT ou compte LinkedIn du CHIMM

La brochure « L'essentiel du GHT » mise à jour des chiffres 2022 (4 pages)

👁 Portail web

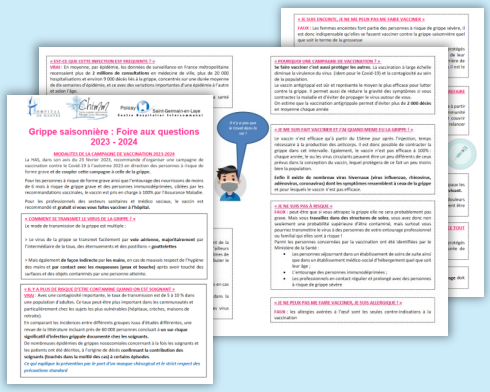

La foire aux questions sur la grippe et la vaccination (4 pages)
L'Info'Santé au travail « Santé et immunisation des personnels »

👁 Intranet et « Espaces pro » du portail web

Maquette et rédaction : direction de la communication - **Contact :** communication.chips@ght-yvelinesnord.fr - **Publication** le 20/10/2023